NOS RÉUNIONS PUBLIQUES

Vendredi 6 mars
19h00
SALLE VICTOR HUGO
Sous l'église St Gilles
Rue de la Ternière

Mardi 10 mars
19h00
MAISON DE QUARTIER DE L'ADÉZIÈRE
29 allée Camille Pissarro

Mercredi 11 mars
20h00
ESPACE JEAN GUICHARD (SALLE 3)
Parc de la Haye

Jeudi 12 mars
19h00
SALLE DU CHÊNE FOURNIER
Allée du Chêne Fournier

Vous pouvez également nous retrouver sur tous les marchés d'Avrillé :

- le mardi : Victor Hugo *(parking Victor Hugo)*
- le mercredi : Val d'Or *(avenue Emile Savigner)*
- le vendredi : Bois du Roy *(place du Bois du Roy)*
- le samedi : Centre-ville *(parking Presbytère)*

Si vous ne pouvez pas voter, nous prenons votre procuration, n'hésitez pas à nous contacter.

www.ensemble-avrille.fr 07 66 70 30 06

CentralFab - 02 41 34 84 00 - 49240 AVRILLÉ - NE PAS JETER SUR LA VOIE PUBLIQUE

Elections municipales
15 et 22 mars 2020

Florian SANTINHO

UNE ÉQUIPE
UN PROJET
UNE VISION

Ensemble AVRILLÉ
avec Florian SANTINHO

EDITO DE L'ÉQUIPE

« Un projet pour Avrillé, qui vous ressemble et nous rassemble ! »

Pour la première fois dans l'histoire d'Avrillé, **nous avons organisé une grande consultation citoyenne** pour construire avec vous un nouveau contrat municipal qui soit le reflet de vos attentes et de vos préoccupations pour Avrillé, pour votre quartier, et pour vous.

Au total, ce sont plus de 1 567 témoignages, des centaines de rencontres individuelles et collectives, dans tous les quartiers d'Avrillé qui ont permis de construire ce nouveau projet municipal et **ces 137 propositions concrètes pour permettre à Avrillé de se révéler le temps d'un seul mandat !**

Le 15 et le 22 mars 2020, vous élirez une nouvelle équipe municipale et un nouveau Maire. Après plus de 37 ans sans alternance démocratique, vous avez la possibilité d'offrir, à Avrillé et ses habitants, **une nouvelle respiration démocratique**, de retrouver une équipe municipale rassemblée, et entièrement tournée vers les Avrillaises et les Avrillais.

Pour Avrillé, pour vous, nous déploierons **de nouveaux projets structurants sur l'ensemble des quartiers** (halles alimentaires, village senior, pôle Santé, hôtel des associations ...) et nous agirons au quotidien pour améliorer votre cadre de vie (végétalisation, sécurité, propreté-voirie...) afin que toutes les générations puissent s'épanouir durablement sur notre commune.

Vous retrouverez, dans ce programme, l'ensemble de nos 137 propositions. Des engagements réalistes qui seront mis en œuvre durant le mandat sans augmentation d'impôts.

Nous vous proposons, par ce nouveau contrat municipal, de permettre à Avrillé de se révéler le temps d'un mandat, de **retrouver une gouvernance municipale apaisée, plus transparente, plus participative** et davantage tournée vers les quartiers.

Toujours à Vos Côtés

L'Equipe Ensemble Avrillé
Candidats à la Mairie d'Avrillé

Ensemble AVRILLÉ
avec Florian SANTINHO

SOMMAIRE

06 QUELQUES PROPOSITIONS PAR QUARTIER

08 ÉDUCATION - ENFANCE

10 JEUNESSE

12 SENIORS & LIENS INTERGÉNÉRATIONNELS

14 CULTURE & ÉVÉNEMENTS

18 SPORTS ET LOISIRS

20 VIE ASSOCIATIVE

24 DÉMOCRATIE LOCALE

26 **L'ÉQUIPE ENSEMBLE AVRILLÉ**

28 SOLIDARITÉ & SANTÉ

30 ÉCONOMIE, COMMERCE & EMPLOI

32 LES HALLES AVRILLAISES

34 TRANSITION ÉCOLOGIQUE & MOBILITÉS DURABLES

36 URBANISME & AMÉNAGEMENT

38 VÉGÉTALISATION

42 SÉCURITÉ

44 PROPRETÉ & VOIRIE

46 FINANCES LOCALES

51 NOS 7 ENGAGEMENTS ÉTHIQUES

QUELQUES **PROPOSITIONS** PAR **QUARTIER**

Tramway

COTEAUX MAYENNE - ARDENNE - LE PRÉ

- Soutenir la création d'une boulangerie de quartier
- Favoriser l'installation d'un mode de garde collectif à destination des nouvelles familles sur Ardenne - Le Pré
- Faciliter un accès direct du quartier Salette au Centre-Ville (automobilistes, piétons, vélos)
- Implanter le lieu REPAIR sur la transition écologique et étudier l'installation d'une structure culturelle dans le quartier

Le Château de la Perrière

ADÉZIÈRE - ÉTANG - BOSQUETS

- Réaménager la Place de l'Adézière pour favoriser son rayonnement et son attractivité (développer des places « arrêt minute »)
- Étudier l'implantation d'un concept d'eco-tourisme et d'accrobranches sur l'actuel terrain militaire
- Protéger activement les zones résidentielles des nuisances extérieures (activités industrielles) en lien avec les associations d'habitants

Terrain militaire de l'Adézière

CENTRE-VILLE - TERNIÈRE

- Réaliser en cœur de ville un « pôle santé » avec un espace dédié à l'accompagnement du vieillissement
- Créer des Halles Alimentaires et végétaliser le cœur de ville (parc urbain et forêt urbaine)
- Réhabiliter les logements existants et vieillissants (îlot Schweitzer / Général de Gaulle)
- Installer un nouveau Poste de Police

Les Halles Avrillaises

PLATEAU MAYENNE - RAFFOUX

- Redessiner l'entrée de ville (friches urbaines) avec un concours d'architecture en lien avec les habitants
- Mettre fin au projet d'hyperdensification sur Plateau Mayenne
- Reconstruire à proximité du Tramway une nouvelle salle multi-usage en remplacement de Lino Ventura
- Étudier la création d'un « Hôtel des Associations » dans l'actuelle Maison de l'Architecture

Maison de l'Architecture

BOIS DU ROY - BEURRIÈRE

- Rénover la Piscine Municipale en y intégrant un espace bien-être
- Moderniser le Complexe Delaune en y intégrant un espace pour les jeunes Avrillais (AJC)
- Transformer le Centre Brassens en un véritable Centre des Arts
- Mettre fin à l'hyperdensification et réaliser un Parc sur la partie arrière de la Place du Bois du Roy (Rue des Bruyères) avec des jeux inclusifs pour les enfants

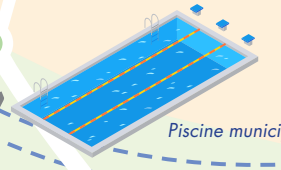

Piscine municipale

PARC DE LA HAYE - VAL D'OR

- Rénover et valoriser le Chêne Fournier
- Réaliser une nouvelle entrée de ville plus accueillante (résoudre le problème des odeurs en été)
- Désenclaver le quartier en augmentant les dessertes en transports en commun et permettre un accès direct à Belle-Beille pour les vélos et piétons (cheminement doux + passerelle).
- Préserver la dimension végétale et réaliser une barrière végétale le long de l'autoroute et à la sortie du tunnel (pour lutter contre les nuisances sonores et les pollutions atmosphériques)

Le Chêne Fournier

Ensemble AVRILLÉ avec Florian SANTINHO

ÉDUCATION - ENFANCE

Soutenir et accompagner les familles

LE BILAN DE LA CONSULTATION

74% ***des Avrillais veulent davantage de produits locaux et/ou bios dans les cantines.***

Fermeture d'une école au Parc de la Haye malgré l'engagement de maintenir une école par quartier à Avrillé. La fermeture soudaine de l'école a eu pour conséquence l'augmentation des effectifs dans les autres écoles et dans les classes.

Diminution du nombre de places en crèche et le risque de fermeture à terme de plusieurs structures de la petite enfance. *Une répartition territoriale inégale des moyens de garde selon les quartiers.*

Un accueil périscolaire peu adapté aux horaires des familles. Des amplitudes horaires qui ne facilitent pas l'organisation personnelle et professionnelle des parents.

NOTRE VISION POUR AVRILLÉ

Soutenir les familles dans la parentalité, en facilitant leurs démarches et en répondant à leurs nouvelles attentes.

Mettre en place une relation de confiance et un **partenariat durable avec l'ensemble des acteurs de l'Education-Enfance**.

Permettre à chaque enfant de s'épanouir à Avrillé, dans un environnement sain et sécurisé.

NOS PROPOSITIONS

- **Mettre en place un « Café des familles »**, véritable lieu de partage et de rencontre entre les familles (accueil des nouvelles familles…).
- **Avoir au minimum un lieu collectif de garde dans chaque quartier**, en soutenant et en accompagnant activement leur développement (Multi-accueil, MAM…).
- **Adapter l'accueil périscolaire** aux rythmes et aux besoins des parents (élargir les plages horaires d'accueil des enfants). **Instaurer la gratuité de la garderie périscolaire** sur l'accueil du matin pour soutenir toutes les familles.
- **Lancer un plan de sécurisation des abords des écoles** pour permettre aux enfants et aux parents d'y accéder en toute sécurité. **Végétaliser les cours de récréation** pour limiter les pics caniculaires dans les écoles.
- **S'orienter vers le 100% bio et/ou local** dans les cantines scolaires afin d'offrir des repas sains et de qualité à tous les enfants. **Proposer une alternative végétarienne** (menu de substitution végétarien), en complément de l'offre existante.
- **Lancer un programme « zéro gaspillage alimentaire »** sur l'ensemble des cantines d'Avrillé.
- **Faciliter l'inclusion des enfants en situation de handicap** dans les écoles et dans les structures d'accueil.
- **Développer le soutien scolaire** pour permettre à chaque enfant d'être accompagné tout au long de son parcours scolaire.

Création de l'Espace « Grandir Ensemble », lieu unique rassemblant toutes les ressources utiles au rôle de parents et aux missions des professionnels (inscriptions, conseils, soutien à la parentalité…).

JEUNESSE

Préparer l'avenir dès aujourd'hui

LE BILAN DE LA CONSULTATION

71% ***des Avrillais considèrent que la ville n'est pas suffisamment tournée vers la petite enfance et la jeunesse.***

Diminution par la Ville des aides à la Maison de la Jeunesse et de la Culture, ce qui a conduit au licenciement de 4 salariés et à un plan de restructuration de cette association *(au lendemain des élections : diminution soudaine de la subvention de près de 50% par la majorité municipale de l'époque).*

Un « Espace Jeunes » exiguë et vieillissant, actuellement situé dans le Centre Brassens et peu accessible (mal desservi en transports en commun).

Suppression définitive de la piste de BMX qui pourtant bénéficiait à de nombreux jeunes. Sa reconstruction, modernisation auraient pu bénéficier du soutien financier d'Angers Loire Métropole compte tenu de son rayonnement.

NOTRE VISION POUR AVRILLÉ

Accompagner les jeunes Avrillais dans leurs différents projets, en créant un espace moderne, attractif et facilement accessible au quotidien. Ce nouvel équipement municipal sera conçu et animé en lien direct avec les Jeunes.

Protéger les jeunes en étant à leur écoute face à leurs préoccupations et problèmes, tout en les informant sur les conduites à risques.

Valoriser le talent des jeunes, en soutenant leur créativité et en mettant en lumière leur savoir-faire.

NOS PROPOSITIONS

- **Recruter en service civique des « ambassadeurs » de la jeunesse** pour accompagner les initiatives des jeunes Avrillais.
- **Soutenir le futur conseil municipal des jeunes** dans la réalisation d'un projet solidaire annuel.
- **Organiser un tremplin artistique** « Avrillé a du talent » pour permettre aux jeunes d'exprimer et révéler leur potentiel.
- Mettre en place des actions de proximité pour **connecter les besoins des entreprises et les projets des jeunes** (stages, apprentissage, emploi, réorientation).
- **Lutter activement contre le harcèlement scolaire** en organisant des actions de sensibilisation.
- **Informer les jeunes** des risques liés aux conduites addictives et les **former aux gestes qui sauvent.**
- **Créer aux abords immédiats de « l'AJC » un espace free style** pour les sports de glisse (BMX, trottinettes, rollers, rollerski…).

Création d'un espace « Avrillé Jeunesse Connectée » (AJC), au sein du complexe Delaune. Cette nouvelle infrastructure, tournée vers le numérique (studio d'enregistrement Youtube, zone de gaming, lieu de co-working, etc.), accompagnera les jeunes dans leurs différents projets (éducatifs, loisirs, emploi/stage…).

Le complexe Delaune est un lieu sécurisé, proche du centre-ville et réunissant déjà aux abords immédiats de très nombreux jeunes Avrillais (Collège/Lycée …).

SENIORS & LIENS INTERGÉNÉRATIONNELS

Rassembler toutes les générations

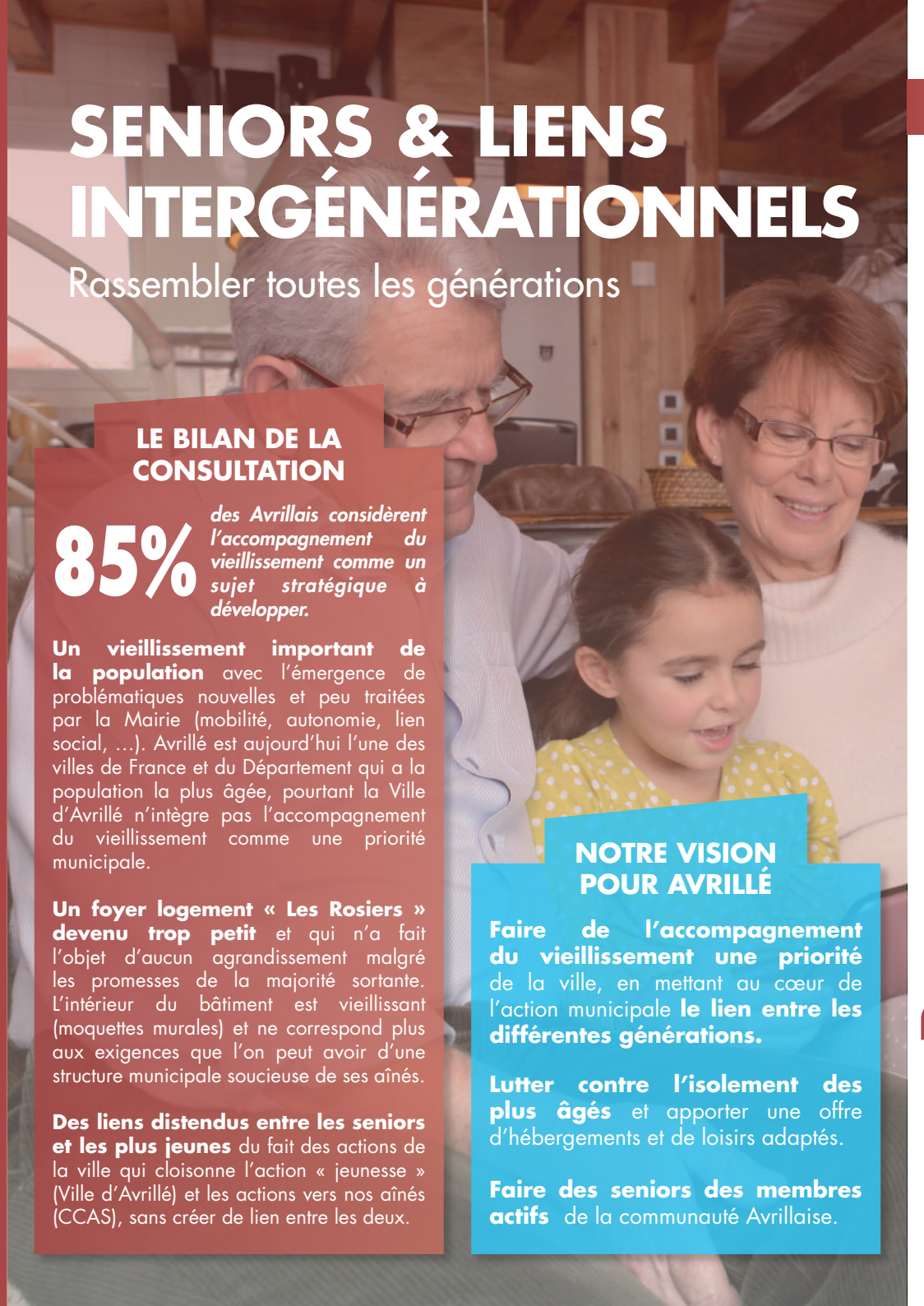

LE BILAN DE LA CONSULTATION

85% ***des Avrillais considèrent l'accompagnement du vieillissement comme un sujet stratégique à développer.***

Un vieillissement important de la population avec l'émergence de problématiques nouvelles et peu traitées par la Mairie (mobilité, autonomie, lien social, ...). Avrillé est aujourd'hui l'une des villes de France et du Département qui a la population la plus âgée, pourtant la Ville d'Avrillé n'intègre pas l'accompagnement du vieillissement comme une priorité municipale.

Un foyer logement « Les Rosiers » devenu trop petit et qui n'a fait l'objet d'aucun agrandissement malgré les promesses de la majorité sortante. L'intérieur du bâtiment est vieillissant (moquettes murales) et ne correspond plus aux exigences que l'on peut avoir d'une structure municipale soucieuse de ses aînés.

Des liens distendus entre les seniors et les plus jeunes du fait des actions de la ville qui cloisonne l'action « jeunesse » (Ville d'Avrillé) et les actions vers nos aînés (CCAS), sans créer de lien entre les deux.

NOTRE VISION POUR AVRILLÉ

Faire de l'accompagnement du vieillissement une priorité de la ville, en mettant au cœur de l'action municipale **le lien entre les différentes générations.**

Lutter contre l'isolement des plus âgés et apporter une offre d'hébergements et de loisirs adaptés.

Faire des seniors des membres actifs de la communauté Avrillaise.

NOS PROPOSITIONS

- **Favoriser le partage d'expériences, d'échanges et de rencontres entre les seniors et les enfants** (soutien scolaire, sorties pédagogiques, jardinage, cuisine, transmission de la mémoire...). Redonner vie au projet de lecture par les seniors dans les écoles.
- **Développer une plateforme de cohabitation intergénérationnelle** pour permettre aux seniors d'héberger des étudiants en contrepartie d'une présence rassurante et bienveillante (aide pour les courses...).
- **Faire de l'espace Grandir Ensemble un outil pour lutter contre l'isolement des aînés** à Avrillé. Ce service municipal encouragera les initiatives pour permettre d'accompagner nos aînés dans leurs démarches quotidiennes (promenades, courses, rendez-vous...) et leur accès au numérique.
- Soutenir et **favoriser le développement de projets immobiliers intergénérationnels** et partagés.
- Programmer régulièrement des thés dansants au sein des différents quartiers, en lien avec les associations : **un thé dansant par mois et par quartier.**
- **Poursuivre le développement de la « semaine bleue »** autour de nouvelles actions.
- **Mettre en place une salle de sport adaptée** et tournée vers la pratique sportive notamment des seniors.

Créer en cœur de ville un véritable pôle d'innovation tourné vers l'accompagnement et la prise en charge du vieillissement. Cette nouvelle polarité en cœur de ville sera située sur l'actuelle zone de l'AFM - *5 hectares* - et accueillera à proximité du tramway (arrêt acacias) des équipements et services nouveaux pour permettre l'autonomie et l'insertion sociale des personnes âgées (résidences seniors, logements intergénérationnels, cinéma, salle de sport adaptée, Halles Alimentaires à proximité, **Pôle Santé**, ...).

CULTURE & ÉVÉNEMENTS

Développer une véritable vie culturelle

LE BILAN DE LA CONSULTATION

75% ***des Avrillais considèrent que l'offre culturelle est peu présente ou insuffisante à Avrillé.***

Des équipements à repenser comme le Centre G. Brassens dont l'affectation n'est plus exclusivement culturelle et qui connaît des difficultés d'usage, de cohabitation du fait de son dimensionnement.

Une médiathèque en fin de vie qui ne répond plus aux attentes et aux exigences des usagers (petits et grands).

Des actions culturelles peu tournées vers les Avrillais et qui s'enferment, se cantonnent à la programmation dans les murs du Centre Georges Brassens.

Des événements culturels insuffisants, et dont la portée est plus que limitée. Aucun événement culturel majeur ne permet à Avrillé de rayonner sur le territoire *(contrairement à Trélazé)*.

NOTRE VISION POUR AVRILLÉ

Développer une véritable ambition culturelle pour Avrillé, avec des événements et une programmation qui parlent à tous les publics et à toutes les générations.

Faire d'Avrillé une ville créative qui accompagne et soutient les initiatives culturelles portées par les artistes, les compagnies et les associations culturelles d'Avrillé.

Rendre la Culture accessible pour tous, et visible en dehors du Centre Brassens afin de sublimer la ville directement sur l'espace public.

NOS PROPOSITIONS

- **Créer une polarité nouvelle « livres et jeux »** qui regroupera au sein d'un même lieu culturel la bibliothèque, la médiathèque et la ludothèque d'Avrillé. **Faire revenir le Salon du Livre et organiser un festival du jeu à Avrillé.**
- **Favoriser l'implantation d'un cinéma de proximité** (de type 3 salles) et réaliser des projections en plein air l'été.
- **Aménager un sentier historique pour mettre en lumière l'histoire d'Avrillé et des Avrillais** (Champ des Martyrs, passé ardoisier, Aérodrome, maison d'Eric Tabarly, etc.). Un cheminement ludique permettra aux petits et grands de découvrir Avrillé à travers les âges.
- **Organiser des événements autour du théâtre d'improvisation** (One man show, ….).
- **Lancer un festival de photojournalisme** dans la continuité de l'exposition Camille Lepage pour avoir un regard engagé sur le monde.
- **Faire d'Avrillé un musée à ciel ouvert, en réalisant un événement d'art urbain** participatif pour habiller les nombreuses friches abandonnées (maisons murées en entrée de ville…) d'œuvres contemporaines et éphémères. Les artistes et les œuvres retenues seront ainsi directement choisis par les habitants de chaque quartier.
- **Installer une guinguette et organiser un bal populaire** (14 juillet) en été, à proximité du Parc Verdun et de l'Esplanade de la Mairie. Aménager les abords de la guinguette en une plage éphémère durant la période estivale afin de prolonger l'événement « Avrillé en Transats ».

Moderniser et transformer le centre Brassens en un véritable Centre des Arts dédié entièrement à la création et à la représentation artistique.

Son parc accueillera également des événements en lien avec le végétal dans la continuité d'O Grand Air : lieu de création d'œuvres végétales, site d'observation astronomique, éveil sensoriel…

Aujourd'hui

Entrée de Ville (Av. Pierre Mendès France)

Demain

Aujourd'hui

Esplanade de la Mairie

Demain

ART URBAIN - Faire d'Avrillé un musée à ciel ouvert

Aux habitants de choisir les œuvres **- ART URBAIN**

SPORTS & LOISIRS

Faire d'Avrillé une ville sportive

LE BILAN DE LA CONSULTATION

65% *des Avrillais considèrent l'offre sportive suffisante (même si certains soulignent une problématique autour des infrastructures.)*

Un soutien insuffisant aux clubs sportifs qui attendent d'être davantage accompagnés par la Mairie dans leur développement.

Un complexe sportif (Delaune-Tabarly) délaissé sur le dernier mandat malgré la concentration importante d'équipements sportifs et la présence de nombreux clubs (Football, Tennis, Judo, Gymnastique…).

Une piscine municipale vieillissante qui n'a jamais fait l'objet d'une véritable modernisation pour limiter son coût de fonctionnement et offrir des services nouveaux aux habitants.

Des activités de loisirs en constante diminution et qui se développent pourtant sur les autres communes (Cinéma aux Ponts-de-Cé, Bowling à Beaucouzé, …).

NOTRE VISION POUR AVRILLÉ

Favoriser et démocratiser la pratique sportive à Avrillé, en soutenant et en accompagnant les clubs dans leur développement (loisirs et compétitions).

Moderniser les équipements sportifs en affirmant la place centrale du complexe Delaune-Tabarly comme outil de rayonnement de la commune.

Attirer de nouvelles activités de loisirs à Avrillé, pour permettre aux familles de s'épanouir pleinement sur la ville.

NOS PROPOSITIONS

- ☑ **Rénover la piscine municipale d'Avrillé** en y intégrant un espace bien-être (sauna, hammam) et des équipements de loisirs (terrain de volley, raquettes de plage).
- ☑ **Développer des parcours sport-santé** en libre accès (modules sportifs, fitness, etc.) accessibles à tous les publics dans chaque quartier.
- ☑ **Organiser une chasse aux trésors interquartiers** permettant aux Avrillais de découvrir les lieux insolites de leur ville.
- ☑ Entamer une discussion avec le Ministère de la Défense sur le devenir des terrains militaires et **étudier l'implantation d'un concept d'eco tourisme** intégrant un parcours d'accrobranches et des hébergements insolites.
- ☑ Mettre à disposition des clubs de sport un **outil numérique de réservation des salles sportives.**
- ☑ **Inscrire Avrillé dans la dynamique des Jeux Olympiques** de Paris 2024.
- ☑ **Favoriser le lien entre les clubs sportifs et les établissements scolaires**, en soutenant activement le développement de sections sport dans les collèges et lycées d'Avrillé.
- ☑ **Organiser une structure de mécénat portée par la Ville** et qui servira à financer le développement des clubs sportifs sur le principe d'un « Club Partenaires » tourné vers le sport.

Modernisation du complexe sportif Delaune et de ses terrains de sport, avec **rénovation et restructuration de la tribune centrale** (vestiaires, club house, bureaux).

VIE ASSOCIATIVE

Encourager et soutenir les énergies

LE BILAN DE LA CONSULTATION

86% *des Avrillais considèrent que le soutien de la ville aux associations est insuffisant ou inconstant.*

Des associations sans visibilité sur l'avenir qui peuvent du jour au lendemain voir leurs subventions complètement ou partiellement supprimées (MJC, Pouce-Poucette, Lire et faire Lire…).

Aucun projet concret de reconstruction de Lino Ventura plus de 3 ans après l'incendie et malgré une demande pressante des acteurs associatifs et culturels.

Des locaux associatifs insuffisants pour répondre au développement des associations.

NOTRE VISION POUR AVRILLÉ

Recréer un véritable « contrat de confiance » entre la ville et les associations, en ayant des engagements clairs et précis avec chaque association dès le début du mandat.

Trouver de nouveaux locaux associatifs qui correspondent aux besoins des associations et à leur développement dans le temps.

NOS PROPOSITIONS

- **Organiser, en lien avec les associations Avrillaises, une « semaine de l'engagement »** pour mettre en lumière le travail réalisé par l'ensemble des bénévoles auprès des Avrillais. Les habitants pourront **décerner le « prix du bénévolat »** à l'association de leur choix afin de soutenir une initiative locale et bénévole.

- **Créer un « passeport bénévole » afin de valoriser l'expérience acquise par le bénévolat.** Ce livret personnel permettra d'attester de toutes les compétences acquises grâce à l'engagement bénévole et facilitera l'ensemble des démarches effectuées dans le cadre de la Validation des Acquis de l'Expérience (VAE).

- **Reconnaître pleinement le rôle des associations dans la vie locale** en les soutenant dans leur fonctionnement et leur développement (aide logistique, mise à disposition de salles, accompagnement par les services municipaux, communication sur leurs actions…).

- **Objectiver les critères d'attribution d'aides aux associations** afin de permettre à chaque structure d'avoir un juste soutien (lutter contre le « clientélisme » associatif et garantir ainsi l'indépendance des associations).

- **Mettre en place une convention pluri-annuelle avec chaque association** afin de leur permettre d'avoir une visibilité sur les aides apportées par la ville durant toute la période du mandat (aides financières, locaux …).

- **Soutenir activement les liens avec nos villes jumelles en renforçant les partenariats de la ville avec le comité de jumelage.** Créer un nouveau jumelage en concertation avec les acteurs associatifs en remplacement du jumelage avec Ripollet (devenu totalement inactif et inexistant depuis 10 ans).

- **Inscrire la Ville et ses partenaires (associations, clubs…) dans la démarche Erasmus +** pour favoriser la mobilité européenne.

1- Créer un « Hôtel des Associations » en se rapprochant du Département de Maine-et-Loire pour étudier l'acquisition du bâtiment de l'ancien aérodrome d'Avrillé (actuellement Maison de l'Architecture - CAUE).

Proche du Tramway, ce vaste bâtiment de 1 800 m², hébergerait en complément du CAUE (association départementale) de très nombreuses associations Avrillaises (locaux privatifs) et mutualiserait plusieurs espaces partagés (Salle de Restauration, Hall d'accueil, salles de réunions ...).

Cet équipement municipal en entrée de ville permettrait de redonner une identité historique à Avrillé.

2- Construire sur Plateau Mayenne une salle associative multi-usage en remplacement de l'Espace Lino Ventura et à proximité du futur Hôtel des Associations Avrillaises.

Facile d'accès et parfaitement desservi de jour comme de nuit par les transports en communs (tramway - arrêt Plateau Mayenne / Parking Relais sécurisé / Voie Verte), cet équipement bénéficiera d'un rayonnement important sur tout le territoire d'Angers Loire Métropole.

L'attractivité forte de cette nouvelle salle polyvalente permettra de générer des recettes plus importantes pour la Ville d'Avrillé, qu'une reconstruction sur l'actuel site de Brassens, plus isolé et moins bien desservi (projet de la majorité sortante).

Maison de l'Architecture

DEMOCRATIE LOCALE

Pour une nouvelle gouvernance participative

LE BILAN DE LA CONSULTATION

Absence de consultation des habitants sur les sujets stratégiques comme pour la vente du Château de la Perrière à un investisseur étranger, sous l'estimation des domaines et avec des facilités de paiement *(le total des pertes financières est estimé à 15.000.000 € pour la commune et donc pour les contribuables)*.

Des promesses électorales non tenues et qui ont été prises en sachant qu'elles ne seraient pas honorées. De nombreux engagements inscrits dans le programme du Maire en 2014, qui n'ont toujours pas été réalisés.

L'incompréhension face à la démission de nombreux élus de la majorité. Plusieurs élus de la majorité municipale ont même fait le choix de démissionner pour se présenter contre le Maire sortant afin de *dénoncer certaines méthodes et un fonctionnement démocratique interne insuffisant*.

NOTRE VISION POUR AVRILLÉ

Renouer le dialogue avec les habitants et l'ensemble des acteurs d'Avrillé (associations, commerçants, clubs sportifs…) et faire de la participation des habitants une priorité en rendant la gouvernance municipale **plus transparente et davantage participative**, afin de vous permettre d'agir au quotidien sur la ville.

NOS PROPOSITIONS

- **Créer des Conseils de quartier** pour permettre aux habitants de faire vivre localement et au plus près du terrain la démocratie.
- **Mettre en place un Conseil Municipal des jeunes** et présenter dans les établissements scolaires le fonctionnement d'un Conseil Municipal.
- **Instaurer un Conseil Intergénérationnel**, qui réunira le Conseil des Jeunes Avrillais et le Conseil des Sages pour travailler et développer le lien entre les générations à Avrillé *(devoir de mémoire…)*.
- **Lancer une plateforme de concertation** pour pouvoir s'exprimer sur les grands chantiers de la commune et contribuer à définir les sujets à traiter en priorité.
- **Développer un tableau de bord** pour suivre, après l'élection, la mise en œuvre du programme en temps réel.
- **Créer un budget participatif** pour que les Avrillais puissent proposer et choisir les projets qu'ils souhaitent pour leur ville et pour leur quartier *(budget de 300 000 €/an)*.
- **S'engager à répondre dans les 10 jours** à toute demande adressée à la Mairie.
- **Mettre en place un Stand Municipal sur les marchés** pour répondre directement et au plus près aux demandes des habitants *(Mairie hors les murs)*.
- **Organiser des permanences sans RDV du Maire** et des élus, dans les quartiers.

Recourir à un Référendum local pour toute décision structurante ou ayant un impact financier important et non prévue dans le programme. **Étudier la mise en œuvre d'un Référendum local d'initiative partagée** *(ouvert aux habitants)*.

Ensemble Avrillé

Liste citoyenne qui rassemble tous les acteurs de la société civile, de tous les quartiers et de toutes les sensibilités.

Florian SANTINHO *29 ans*
Chef d'entreprise
Élu local Angers Loire Métropole
Maire

Philippe BRECHETEAU *65 ans*
Retraité - Ancien chef d'entreprise
Référent Quartier - Adézière, Bosquets, Domaine de l'Etang

Marion HENRY *28 ans*
Directrice d'agence
Numérique

Benoît DELANOUE *31 ans*
Ingénieur développement durable
Mobilité et transition écologique

Catherine GOURRAUD *51 ans*
Cheffe de service dans le médico-social
Ville inclusive, santé et solidarité

Christopher HENRY *31 ans*
Artiste
Art urbain

Annie RAT *65 ans*
Fonctionnaire territoriale architecte/urbanisme
1ère Adjointe à l'urbanisme et à l'aménagement du territoire

Christophe BERTHELOT *57 ans*
Formateur en gestion et finance
Ancien maire-adjoint d'Avrillé
Adjoint au commerce, à l'emploi et à l'économie

Estelle LEMOINE MAULNY *38 ans*
Enseignante - élue écologiste
Adjointe à l'éducation, à la jeunesse et à la culture

François VARLIN *44 ans*
Agent territorial - Responsable d'équipe
Adjoint aux sports

Bénédicte ANTIER *56 ans*
Maire-adjointe d'Avrillé
Adjointe à la proximité et à la vie des quartiers

Léa JOURDAIN *37 ans*
Commerçante
Égalité et lutte contre les discriminations

Marwan MULLA *59 ans*
Restaurateur
Marché et commerce non sédentaire

Catherine LE GUILLOU *58 ans*
Couturière
Cause animale

Nicolas LE GARJEAN *43 ans*
Conseiller en gestion de patrimoine
Attractivité et rayonnement

Christine PARVEDY *56 ans*
Secrétaire de direction - Militante associative
Solidarités actives et liens intergénérationnels

Éric THAUMOUX *54 ans*
Entrepreneur - Conseiller indépendant
Adjoint à la voirie et à la propreté publique

Estelle PIVARD *41 ans*
Directrice financière
Adjointe aux finances et aux ressources humaines

Luc PASQUET *36 ans*
Avocat
Prévention de la délinquance et aide aux victimes

Aude BOUTEILLER *35 ans*
Conseillère en formation - Ancienne présidente d'un multi-accueil
Petite enfance

Jean-Luc HADJEDJ *62 ans*
Agent préfectoral - militant associatif
Citoyenneté et participation des habitants

Jean-Pierre NICOLEAU *52 ans*
Responsable d'agence d'un bailleur social
Logement

Marie-Aimée MERCIER *61 ans*
Assistante de direction
Ancienne Maire-adjointe à la culture de Bouchemaine
Événements culturels

Laurent BORDET *46 ans*
Chargé des relations extérieures
Enseignement supérieur - recherche

Camille PIERRET *25 ans*
Agent commercial
Jeunesse

François MANCEL *52 ans*
Médecin Radiologue
Santé

Bénédicte LAGACHE *48 ans*
Dirigeante d'un salon de coiffure
Référente Quartier - Bois du Roy, Beurrière

Benjamin AUDEBERT *24 ans*
Fonctionnaire territorial sécurité et prévention
Référent Quartier - Centre-ville, Ternière

Sylvène MADIOT *63 ans*
Retraitée
Référente Quartier - Plateau Mayenne, Raffoux

Dominique MALLARD *47 ans*
Chef d'entreprise - militant associatif
Référent Quartier - Parc de la Haye, Val d'Or

Mathilde LEVARD KARAM *30 ans*
En recherche d'emploi
Référente Quartier - Coteaux Mayenne, Ardenne, Le Pré

Marie-Louise JUGE BLOT *70 ans*
Retraitée - ancienne directrice d'EHPAD
Personnes âgées

Francis ROUQUET *53 ans*
Professeur - Chercheur
Devoir de mémoire

Le bureau municipal (Maire + adjoints)

- Les **6 quartiers** d'Avrillé représentés
- Une équipe qui **allie expérience et renouveau** (50% ont déjà été élus, 50% n'ont jamais été élus)

L'équipe Municipale (33 colistiers)

- Des femmes et des hommes **engagés pour Avrillé**
- Une moyenne d'âge de **47 ans**

SOLIDARITÉ & SANTÉ

Protéger et aider les plus fragiles

LE BILAN DE LA CONSULTATION

87% *des Avrillais considèrent que l'aménagement actuel de la ville n'est pas suffisamment propice à la santé des Avrillais (urbanisation, pollution…).*

Des difficultés pour se faire soigner avec des médecins traitants qui refusent de prendre de nouveaux patients et le départ de certains spécialistes de la commune. Un risque important de voir prochainement la médecine de proximité (médecin de quartier, pharmacie…) disparaître pour se concentrer uniquement en centre-ville.

Nos aînés et leurs aidants sont trop seuls dans leur quotidien et sans réel soutien de la Mairie face à leurs interrogations et leurs problématiques.

Une ville qui concentre de nouvelles fragilités nécessitant un accompagnement renforcé par la Ville et le Centre Communal d'Action Sociale (CCAS).

NOTRE VISION POUR AVRILLÉ

Permettre à chacun d'être aidé face aux ruptures, et aux épreuves de la vie. Donner la possibilité aux Avrillais de rebondir et de s'insérer socialement, économiquement et durablement dans la ville, en soutenant davantage l'action du CCAS et des associations d'insertion (Economie Sociale et Solidaire).

Développer un principe de réciprocité sur l'ensemble des aides facultatives.

Permettre à tous d'avoir accès à des services de santé de proximité, tout en intégrant la prise en charge et l'accompagnement du vieillissement comme une priorité dans l'élaboration d'une structure médicale pluri-disciplaires en cœur de Ville.

NOS PROPOSITIONS

- **Étendre la « bourse permis de conduire » sans limite d'âge** pour faciliter l'accès à l'Emploi de tous les publics.
- **Favoriser les actions mettant en avant la réciprocité des engagements.** En contrepartie d'une aide financière facultative du CCAS, le bénéficiaire s'engage à donner du temps à une association ou à la collectivité, permettant ainsi à chacun d'être acteur de la solidarité.
- **Lutter contre la précarité numérique** pour redonner confiance et autonomie dans les démarches administratives des Avrillais (recherche d'emploi…).
- **Rendre les services publics accessibles à tous les handicaps** en associant directement les associations et les publics en situation de handicap.
- **Créer une instance d'évaluation des aides facultatives** avec en son sein des représentants de la commune, des associations, des usagers, des représentants des conseils de quartier.
- **Intégrer des clauses d'insertion dans les marchés de la collectivité** pour faciliter le retour à l'Emploi des habitants d'Avrillé. Les entreprises qui travaillent sur les chantiers de la ville (construction des Halles Alimentaires,…) auront l'obligation d'embaucher des habitants du territoire actuellement demandeurs d'emploi pour la réalisation de ces chantiers.
- **Créer dans chaque quartier des boîtes à partage (livres, objets...)** pour échanger librement et gratuitement des objets, des services et des bons plans.
- **Soutenir activement l'aide aux aidants** et reconnaître pleinement leur engagement comme acteur du vivre-ensemble et du maintien à domicile.

Implanter en centre-ville un véritable « pôle santé » pluridisciplinaire (généralistes, spécialistes) avec un espace dédié à l'**accompagnement du vieillissement.**

Cet équipement structurant sera réalisé à proximité du Carrefour Market et des structures médicales déjà existantes de la zone de la Violette (dentiste, ostéo, kiné, rhumato, ophtalmo, centre médico-psychologique…). Ce véritable pôle de santé et de recherche s'inscrira en complément de l'offre de santé déjà existante.

ÉCONOMIE, COMMERCE & EMPLOI

Créer de la richesse et de l'emploi pour tous

LE BILAN DE LA CONSULTATION

Une ville qui perd plus d'emplois qu'elle n'en crée comme le montre une étude récente de l'AURA (solde déficitaire).

De moins en moins de commerces de proximité dans les quartiers et un centre-ville qui regroupe de nombreuses agences (bancaires, assurances…) mais peu de commerces de bouche.

Des entreprises délaissées par la ville qui n'a aucune démarche d'accompagnement pour soutenir et faciliter le développement et l'implantation d'entreprises nouvelles sur la commune.

NOTRE VISION POUR AVRILLÉ

Dynamiser le centre-ville en créant une véritable polarité commerciale autour des Halles Alimentaires en Ville.

Fédérer les entreprises pour les soutenir et les accompagner dans leur développement.

Faire de l'Emploi la priorité de notre action économique et sociale pour permettre aux Avrillais de s'insérer durablement dans la ville.

NOS PROPOSITIONS

- ☑ Développer un appel à projets pour attirer et **implanter des commerces qui répondent à l'attente des Avrillais** (Salon de thé, par exemple) particulièrement sur la future polarité commerciale des Halles Avrillaises.
- ☑ Faire de l'accompagnement du vieillissement un enjeu de développement économique en implantant **un pôle de « Silver Economie »** (activités et enjeux économiques liés aux seniors). Cette future polarité économique permettra de favoriser l'implantation et l'émergence de centres de recherche sur l'accompagnement et la prise en charge du vieillissement.
- ☑ **Soutenir activement la croissance des Entreprises locales** en accompagnant leur recrutement (spécialement les métiers en tension) et en favorisant leurs liens avec les acteurs de l'Emploi.
- ☑ **Guider les entreprises du territoire dans leur appréhension de la Responsabilité Sociale et Environnementale** (RSE) et valoriser les bonnes pratiques locales.
- ☑ Aider les commerçants et les entreprises à intégrer le numérique au service de leur développement. **Étudier la création d'une plateforme numérique « Avrillé Market Place »** pour valoriser les services et produits vendus par nos entreprises et commerçants locaux.
- ☑ Organiser un événement en lien avec les entreprises Avrillaises pour **soutenir l'Emploi local et faire connaître les métiers du territoire.** Un label « entreprise accueillante » sera développé et attribué aux entreprises qui s'ouvrent à de nouvelles formes de recrutement et à tous les publics (immersions, stages).
- ☑ **Créer un véritable « club partenaires Avrillais »** pour fédérer les acteurs économiques et leur donner une place centrale dans la vie municipale.

Créer une boutique éphémère en cœur de ville, afin de permettre aux commerçants et aux entreprises de tester leur concept, projet, activité sur une courte durée avant de la pérenniser à Avrillé.

Créer les Halles Avrillaises en centre-ville. Ce projet structurant s'accompagnera d'une grande place piétonnière et végétalisée (Place des Halles), ainsi que d'un **jardin pédagogique et partagé** (Jardin des Halles avec une mini ferme urbaine pédagogique).

Ce projet pourra être réalisé sans procédure d'expropriation des commerçants.

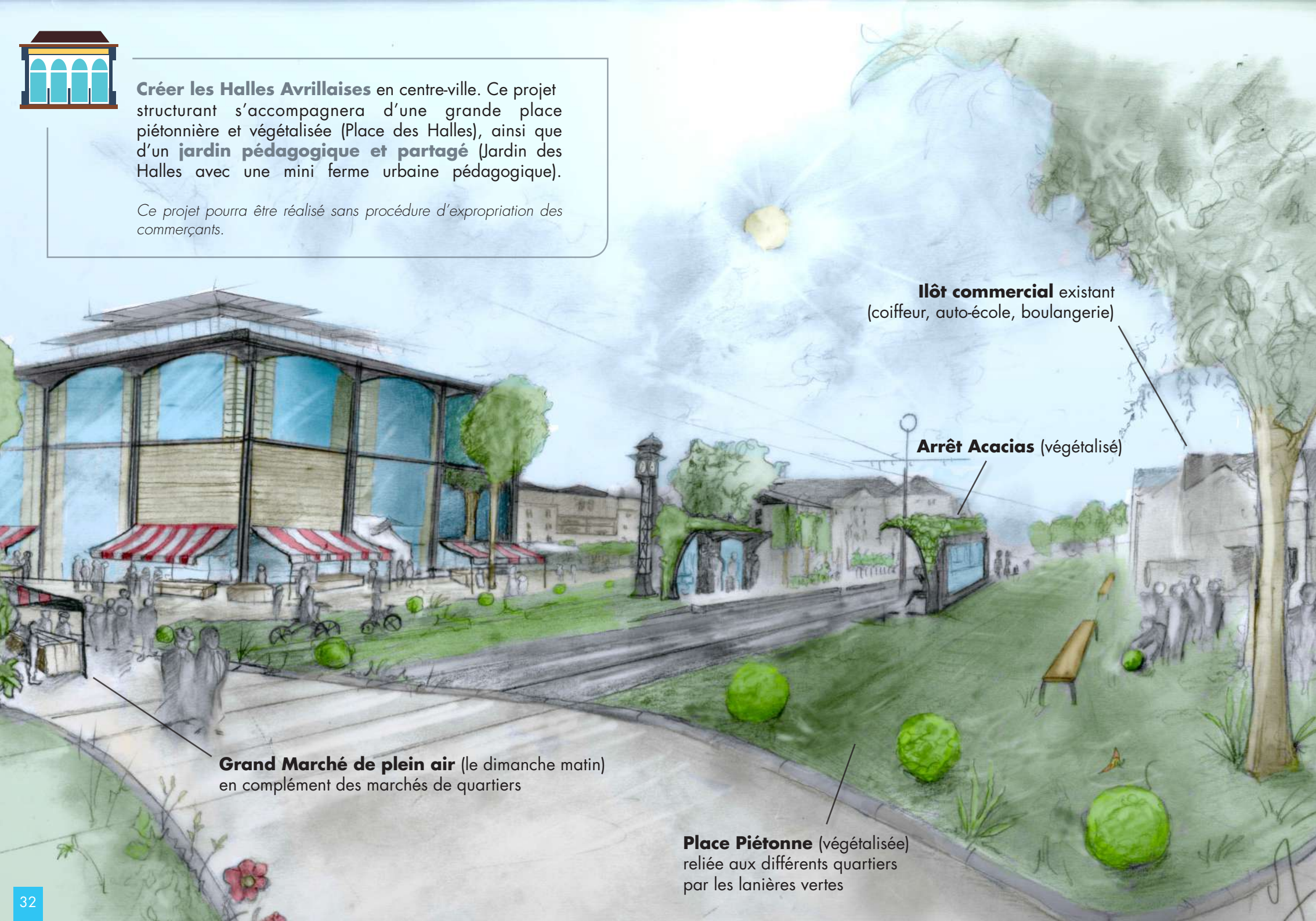

TRANSITION ÉCOLOGIQUE ET MOBILITÉS DURABLES

Faire d'Avrillé une ville plus durable

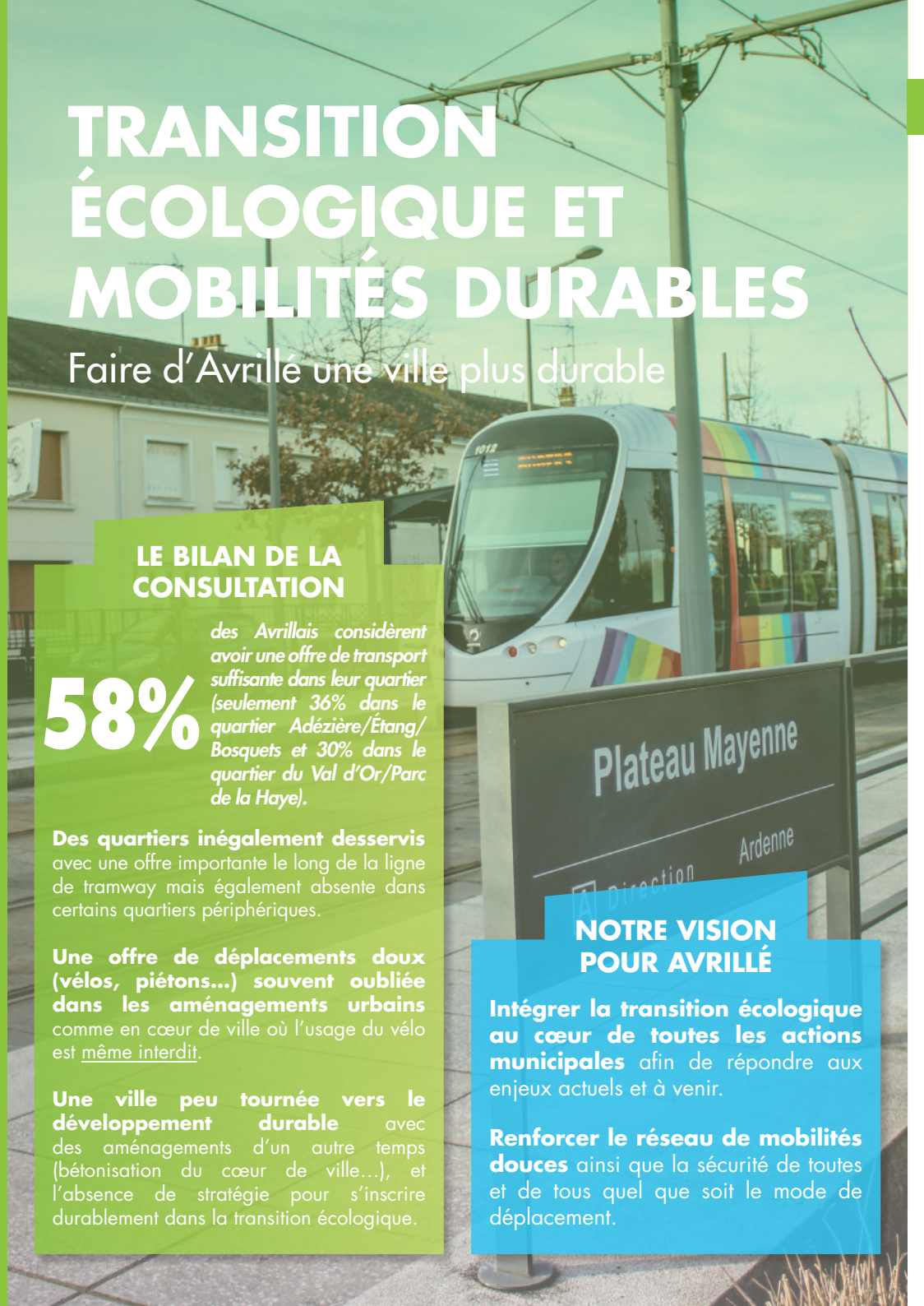

LE BILAN DE LA CONSULTATION

58% *des Avrillais considèrent avoir une offre de transport suffisante dans leur quartier (seulement 36% dans le quartier Adézière/Étang/ Bosquets et 30% dans le quartier du Val d'Or/Parc de la Haye).*

Des quartiers inégalement desservis avec une offre importante le long de la ligne de tramway mais également absente dans certains quartiers périphériques.

Une offre de déplacements doux (vélos, piétons...) souvent oubliée dans les aménagements urbains comme en cœur de ville où l'usage du vélo est même interdit.

Une ville peu tournée vers le développement durable avec des aménagements d'un autre temps (bétonisation du cœur de ville...), et l'absence de stratégie pour s'inscrire durablement dans la transition écologique.

NOTRE VISION POUR AVRILLÉ

Intégrer la transition écologique au cœur de toutes les actions municipales afin de répondre aux enjeux actuels et à venir.

Renforcer le réseau de mobilités douces ainsi que la sécurité de toutes et de tous quel que soit le mode de déplacement.

NOS PROPOSITIONS

- **Lancer un plan de performance énergétique des bâtiments municipaux** (audit et rénovation thermique). Installer des énergies renouvelables sur les équipements communaux qui s'y prêtent et dans toute construction à venir.
- **Engager Avrillé dans le programme Cit'ergie**, qui accompagne et labellise les collectivités mettant en œuvre une politique climat-air-énergie ambitieuse.
- **Promouvoir des démarches « Zéro déchet »**, notamment dans les écoles et organiser la seconde vie des déchets verts en installant **des stations de compostage dans chaque quartier**, etc.
- Faire des écoles d'Avrillé **des écoles labellisées « Éco-École »** afin de sensibiliser dès le plus jeune âge les enfants de la commune.
- Étudier avec Angers Loire Métropole et les habitants la faisabilité, les impacts et les conséquences d'un **éventuel prolongement de la ligne de tramway jusqu'à La Croix Cadeau.**
- **Développer l'usage du vélo et du vélo électrique,** avec des équipements (box sécurisés) et des aménagements comme les itinéraires réservés et des zones de circulation apaisée. **Étendre le périmètre des vélos en libre-service à Avrillé.**
- **Encourager les modes de déplacements partagés** en développant un outil de mise en relation pour le covoiturage, et en soutenant le développement d'un service de location de deux-roues ou d'autopartage.
- **Mettre en place un important « plan mobilité »** (voiture, vélo, piéton, ...) en lien avec les associations, les commerçants, et les écoles afin d'avoir une cohabitation apaisée et sécurisée entre les différents modes de transports.

Doter la commune d'un « lieu REPAIR » (**R**ecycler - **E**conomiser - **P**articiper - **A**gir - **I**nformer - **R**encontrer) sur la transition écologique à destination des habitants, des associations et des entreprises avec l'organisation d'ateliers de bricolage et de réparation participatifs, de fabrication de produits d'entretien, d'une outil-thèque…

URBANISME & AMÉNAGEMENT

Penser autrement la ville de demain

LE BILAN DE LA CONSULTATION

Une urbanisation massive avec une hyperdensification qui se fait sans cohérence avec l'environnement d'Avrillé. Avrillé passe de la « Ville-Parc » à la « Ville-dortoir » avec une multiplication des immeubles bétons sur les zones anciennement végétalisées.

Des entrées de ville à repenser, peu accueillantes avec des problématiques d'odeurs en été au Val d'Or, une friche abandonnée et des immeubles bétonnés (en face de la Maison de l'Architecture), avenue Pierre Mendès France, une zone industrielle avec une future ferraillerie sur l'entrée de la Croix Cadeau…

Une absence de vision architecturale en accordant des permis de construire sans exigence qualitative à l'égard des promoteurs et sans concertation préalable avec les riverains.

NOTRE VISION POUR AVRILLÉ

Construire la ville de demain en associant les habitants et en intégrant des exigences urbanistiques et environnementales nouvelles dans les projets de construction.

Préserver les composantes végétales et les essences végétales remarquables dans les projets.

Lutter contre l'habitat indigne et soutenir en lien avec l'ANAH (*Agence Nationale de l'Habitat*) la rénovation et la réhabilitation des bâtiments existants plutôt que de construire systématiquement du neuf.

NOS PROPOSITIONS

- ☑ **Encourager les opérations d'accession à la propriété** en complément des actions et dispositifs proposés par l'Etat et les autres collectivités (location-accession…).
- ☑ **Conduire une OPAH (Opération Programmée d'Amélioration de l'Habitat)**, en lien avec l'ANAH et Angers Loire Métropole, pour améliorer l'habitat dégradé du centre-ville (travaux d'accessibilité, rénovation thermique, ravalement des façades…).
- ☑ **Répertorier, protéger et valoriser les composantes végétales remarquables** (arbres, essences végétales…) en lien avec les associations et les futurs conseils de quartiers.
- ☑ **Protéger les zones résidentielles** face aux nuisances extérieures (pollutions sonores, atmosphériques) en installant des barrières végétales le long des axes routiers et des entreprises à fortes nuisances (par exemple au Domaine de l'Étang à proximité de la société Courant).
- ☑ **S'opposer à toute installation d'activités polluantes** sur la commune d'Avrillé afin de renforcer et préserver la qualité de vie des Avrillais (une vigilance particulière sera portée sur les sites suivants : AFM, Zach System, Courant, Lac Bleu…).
- ☑ **Lutter contre l'hyperdensification** en mettant fin au projet de construction de 1 600 logements nouveaux voulus par la municipalité actuelle (coût prévisionnel du projet : 58 millions d'euros dont 25 millions d'euros à la charge exclusivement de la commune d'Avrillé).

Lancer un concours d'architecture « Redessine Avrillé » pour imaginer les entrées de ville de demain en associant les habitants et les Conseils de Quartier pour désigner les lauréats.

Cet appel à projet « innovant » permettra de créer des ressources financières supplémentaires pour la ville, tout en développant une architecture nouvelle pour sublimer Avrillé et son entrée de ville (vente des terrains, taxe d'aménagement…).

VÉGÉTALISATION

Faire revenir la nature en cœur de ville

LE BILAN DE LA CONSULTATION

L'hyperdensification d'Avrillé qui entraîne une bétonisation massive de la ville et la suppression de nombreux espaces verts et naturels.

Un aménagement urbain trop minéral qui rend l'espace public peu agréable, peu attractif et qui va à l'encontre des attentes des habitants : *Volonté de retrouver la nature en ville et non de faire venir les nuisances de la ville à la campagne.*

Une attente forte de développer les coulées vertes déjà initiées à Avrillé par Angers Loire Métropole *(projet porté dès 2014 et voté par Florian SANTINHO, actuel adjoint au maire d'Angers).*

NOTRE VISION POUR AVRILLÉ

Réaffirmer l'importance de l'identité végétale d'Avrillé « ville parc », en mettant en place dès le début du mandat un **plan de végétalisation pour faire revenir la nature en centre-ville** et mettre fin à l'hyperdensification et bétonisation rectiligne en cœur de ville.

NOS PROPOSITIONS

- ☑ **Intégrer la dimension végétale et paysagère dans l'ensemble des projets** d'aménagement, de construction, et de rénovation.
- ☑ **Densifier le fleurissement en mettant en place un « permis de végétaliser »** pour permettre aux habitants de végétaliser et fleurir l'espace public (des jardinières et du terreau seront offerts aux commerçants afin de rendre plus attractif le cœur de ville).
- ☑ **Créer des maillages arborés** sur les axes qui en sont dépourvus.
- ☑ **Doubler le nombre d'arbres présents sur la commune** (soit la plantation de 40 000 arbres nouveaux) et **créer une forêt urbaine en cœur de ville** (îlot de fraîcheur).
- ☑ **Créer une « trame verte » de 700 m** entre l'arrêt Bascule et Acacias. Procéder, en lien avec Angers Loire Métropole, à la **végétalisation des arrêts du Tramway.**
- ☑ **Créer de nouveaux jardins partagés** en pied d'immeuble pour favoriser le développement végétal, le lien entre les habitants et lutter contre l'étalement urbain.
- ☑ Implanter dans les différents espaces verts **des nichoirs pour les oiseaux et des hôtels à insectes.**

Créer un nouveau Parc Végétal en cœur de Ville qui reliera la Place de l'Hôtel de Ville, le Parvis de l'église et le Parc Verdun par une **continuité douce et végétale**.

Ce parc remplacera le projet de construction de plusieurs immeubles en hypercentre voulu par la majorité municipale sortante.

Place végétalisée en cœur de ville qui permettra un accès direct à l'esplanade de la Mairie depuis l'arrêt de Tramway St-Gilles et qui reliera les Halles Avrillaises par une continuité douce et végétale.

Ce nouvel aménagement viendra en remplacement de l'îlot des banques qui a vocation à être démoli prochainement.

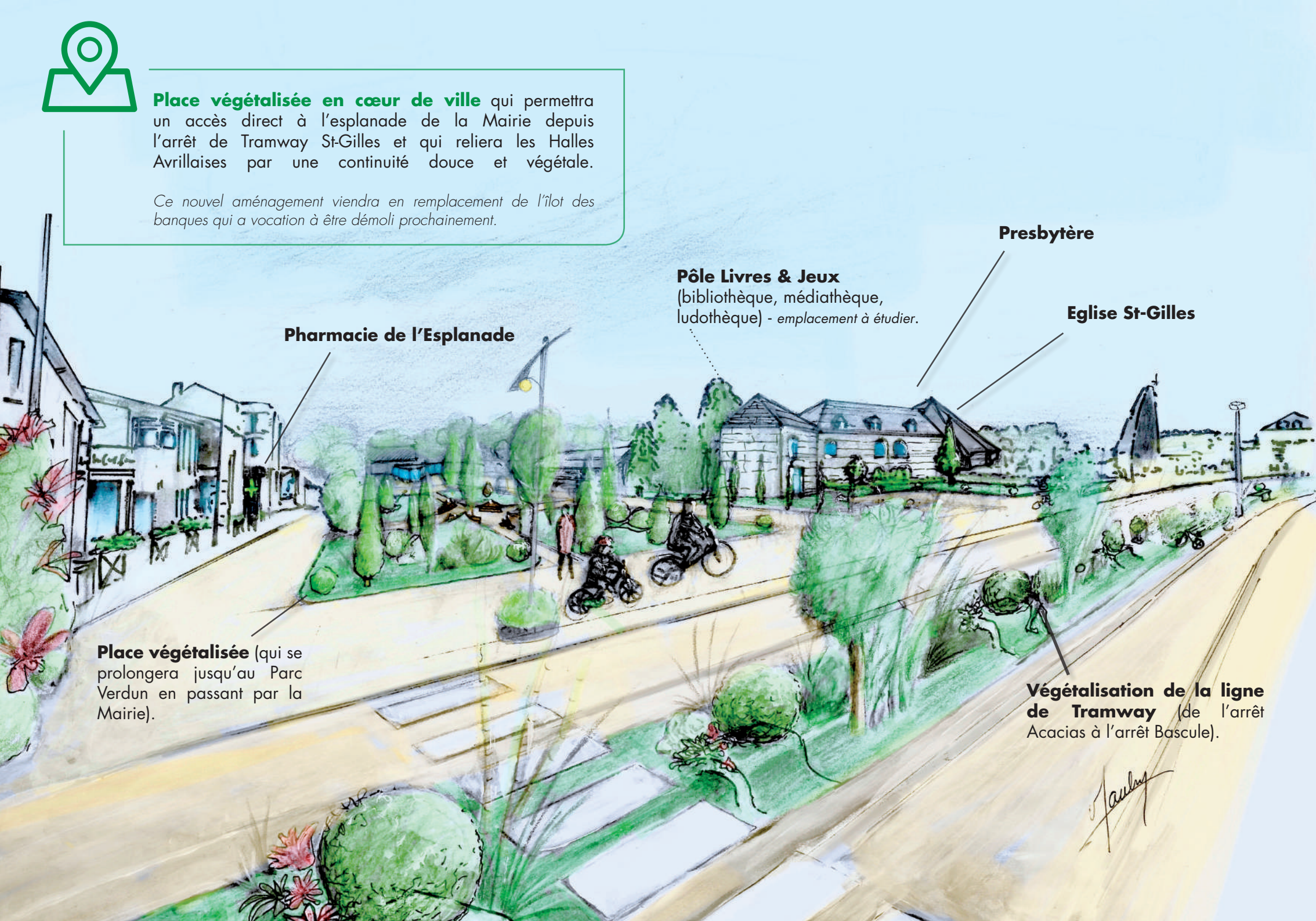

SÉCURITÉ

Lutter contre les incivilités et la délinquance

LE BILAN DE LA CONSULTATION

60% ***des Avrillais considèrent que la sécurité se dégrade ou est insuffisante dans leur quartier.***

La multiplication des incivilités et des atteintes à l'environnement qui empoisonnent le quotidien des Avrillais (déjections canines, dépôts sauvages d'ordures, nuisances sonores …).

Un sentiment important d'insécurité la nuit qui s'explique par une absence d'éclairage public (zones complètement noires) et une présence policière insuffisante : *absence totale de la Police Municipale la nuit.*

Une situation alarmante dans le Centre-Ville d'Avrillé où 80% des habitants du quartier Centre/Ternière considèrent que la sécurité *se dégrade* ou est *insuffisante* dans leur quartier.

NOTRE VISION POUR AVRILLÉ

Réaffirmer le rôle d'une Police Municipale de proximité, présente sur tous les quartiers afin d'effectuer des missions de médiation, et de prévention au contact des habitants.

Renforcer les moyens d'actions de la Police Municipale pour lutter activement contre les incivilités, les actes de délinquance et les atteintes à l'environnement.

NOS PROPOSITIONS

- ☑ **Augmenter les effectifs opérationnels de la Police Municipale** de 5 à 9 agents.
- ☑ **Déployer la Police Municipale la nuit** et élaborer un partenariat opérationnel avec la Police Nationale et la Gendarmerie.
- ☑ **Étudier la mise en œuvre d'un Centre de Supervision Urbain** pour visualiser en temps réel les images des caméras de vidéoprotection (pour déployer rapidement les secours - Police / Pompiers -).
- ☑ **Tolérance zéro contre les incivilités** (déjections canines, dégradations du mobilier urbain, atteintes à l'environnement) avec rappel à la loi par le Maire et verbalisation.
- ☑ **Mettre en place le dispositif « Citoyens Vigilants »** en lien avec les conseils de quartier et la Police Municipale, tout en renforçant l'opération « Tranquilité Vacances ».
- ☑ **Réorganiser la Police Municipale en deux unités opérationnelles :**
  - **Brigade de Proximité** (missions de prévention, de médiation et de lutte contre les atteintes à l'environnement)
  - **Brigade d'Intervention Rapide** (missions de tranquillité et de sécurité publique) pour porter secours et agir rapidement en cas d'agression, vol/racket, cambriolage, violence domestique, accident de la route, tapage…

Créer un nouveau Poste de Police en cœur de ville (Police Municipale / Nationale), plus accessible, plus sécurisé, et hébergeant une permanence d'aide aux victimes.

PROPRETÉ & VOIRIE

Améliorer au quotidien le cadre de vie

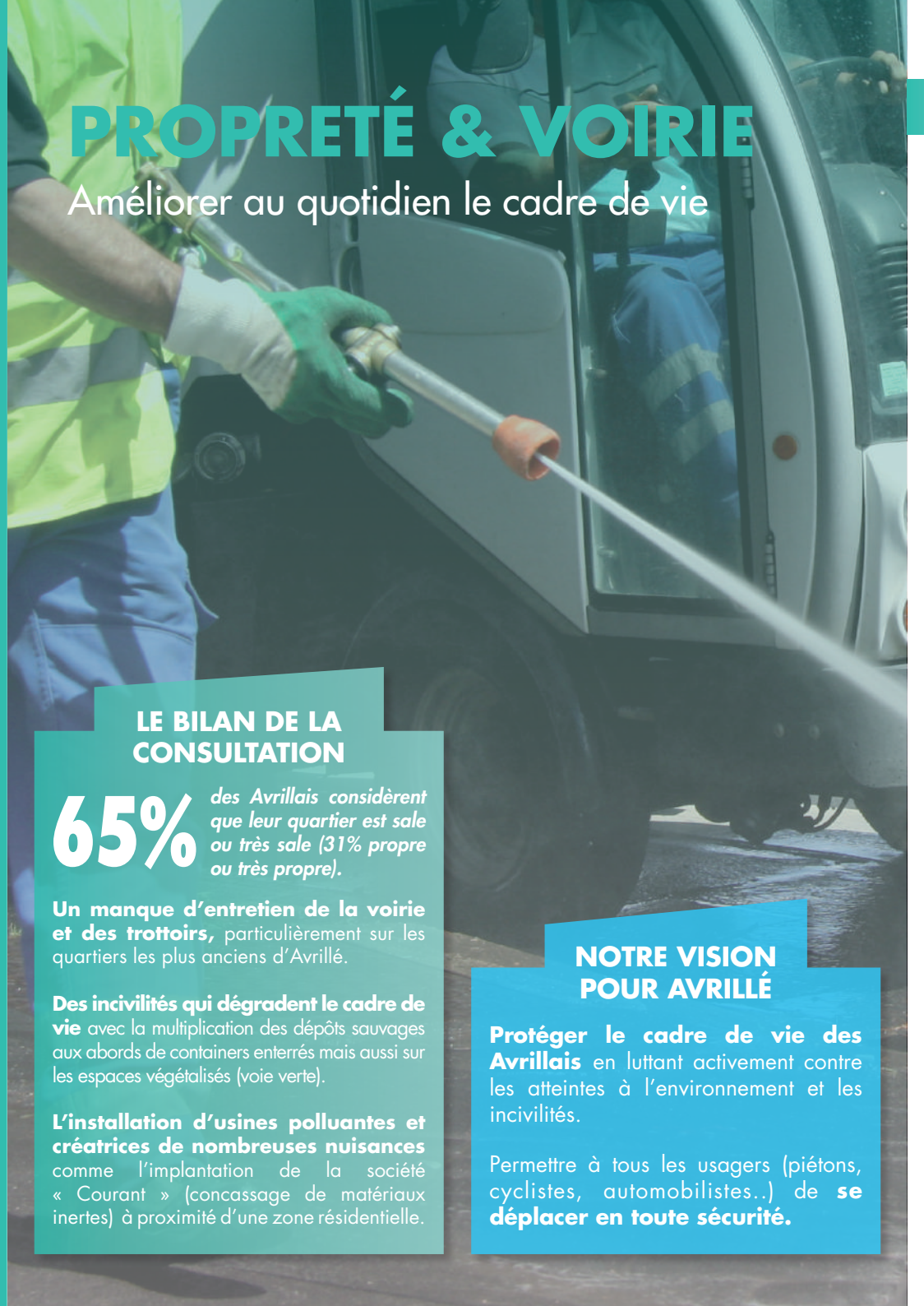

LE BILAN DE LA CONSULTATION

65% ***des Avrillais considèrent que leur quartier est sale ou très sale (31% propre ou très propre).***

Un manque d'entretien de la voirie et des trottoirs, particulièrement sur les quartiers les plus anciens d'Avrillé.

Des incivilités qui dégradent le cadre de vie avec la multiplication des dépôts sauvages aux abords de containers enterrés mais aussi sur les espaces végétalisés (voie verte).

L'installation d'usines polluantes et créatrices de nombreuses nuisances comme l'implantation de la société « Courant » (concassage de matériaux inertes) à proximité d'une zone résidentielle.

NOTRE VISION POUR AVRILLÉ

Protéger le cadre de vie des Avrillais en luttant activement contre les atteintes à l'environnement et les incivilités.

Permettre à tous les usagers (piétons, cyclistes, automobilistes..) de **se déplacer en toute sécurité.**

NOS PROPOSITIONS

- **Créer, valoriser ou aménager des Places dans chaque quartier** afin d'en faire de véritables lieux de vie, attractifs et sécurisés (végétalisation, mobilier urbain...). Une attention particulière sera portée sur l'accessibilité de ces places et le stationnement aux abords immédiats (création de bornes « arrêt minute », garages à vélos ...) afin de soutenir leur attractivité commerciale.
- **Lancer un véritable Plan Urgence Voirie** afin de refaire les rues et les trottoirs abîmés. Il s'agit ici d'un enjeu de sécurité à la fois pour les piétons, les cyclistes et les automobilistes.
- **Soutenir les initiatives écocitoyennes** qui organisent des actions de sensibilisation et de ramassage des déchets sur la ville et le long de la voie verte.
- **Déployer en libre accès des sacs à déjections canines, et créer un espace canin de liberté** (Parc à chien) à proximité de la voie verte.
- **Implanter de nouvelles poubelles,** particulièrement aux abords des parcs et le long de la voie verte, afin de prévenir les incivilités.
- Élaborer, en lien avec une structure d'insertion, **un service de prise en charge à domicile des encombrants** pour permettre à des personnes qui ne peuvent pas aller à la déchetterie d'avoir une solution alternative.
- **Renforcer l'usage des nouvelles technologies pour signaler en ligne** toutes les problématiques qui se déroulent ou se vivent sur l'espace public (éclairage défaillant, dépôt sauvage) afin de déployer plus rapidement l'intervention des services municipaux.
- **Déployer un éclairage public efficace et moins consommateur** d'énergie (LED + capteurs intelligents), dans le cadre du Projet de Territoire Intelligent, pour permettre aux habitants de pouvoir se déplacer en toute sécurité.

Mettre en place une « brigade Propreté - Environnement » afin de lutter efficacement contre les actes d'incivisme, d'atteinte à l'environnement et à la salubrité publique.

Elle poursuivra des missions de nettoyage du Domaine Public et se verra dotée de compétences nouvelles pour sanctionner les incivilités et manquements constatés (dépôts sauvages, déjections canines, nuisances industrielles, collage sauvage, tags...).

FINANCES LOCALES

Diminuer la pression fiscale

LE BILAN DE LA CONSULTATION

92% ***des Avrillais considèrent les impôts locaux élevés ou très élevés.***

Une fiscalité locale 34% plus élevée que les villes de mêmes strates. A mi-mandat (2017) à Avrillé, les impôts locaux, par habitant, étaient en moyenne de 796€, contre 593€ à Trélazé ou 579€ aux Ponts-de-Cé.

Hausse des ressources fiscales avec un taux voté de la taxe foncière sur les propriétés bâties supérieur de 5 points par rapport aux villes de la même strate (et de 10 points sur les propriétés non bâties).

Une mauvaise gestion financière avec la vente du Château de la Perrière (plus de 15 000 000 euros de perte) sous la valeur des domaines, avec des facilités de paiement (4 fois sans frais) à un homme d'affaires étranger et sans consultation des habitants.

Vente effectuée par le Maire sortant avec le soutien de son adjointe aux Finances, Caroline Houssin-Salvetat, aujourd'hui candidate aux élections municipales. Cette vente n'a fait l'objet, pour l'instant, d'aucun contrôle par la Cour Régionale des Comptes.

NOTRE VISION POUR AVRILLÉ

Diminuer la pression fiscale qui pèse sur les Avrillais avec une gestion plus rigoureuse, et transparente.

Trouver de nouvelles ressources financières sans passer par le recours aux impôts.

NOS PROPOSITIONS

- ☑ **Réaliser un audit de la Ville d'Avrillé et du CCAS** afin d'avoir une analyse précise sur les Finances, les Ressources Humaines et les conditions de travail au sein de ces structures.
- ☑ **Avoir une gestion financière plus transparente** qui associe davantage les habitants et les acteurs du territoire (appels à projets...).
- ☑ **Faire des économies de fonctionnement** pour retrouver des moyens d'action.
- ☑ **Interdir strictement l'usage des moyens de la collectivité à des fins personnelles** (par exemple supprimer dès le début du mandat l'actuelle voiture de fonction personnelle du Maire pour en faire un véhicule de service).
- ☑ **Mettre en place un Plan Pluriannuel d'Investissement (PPI)** qui permettra de soutenir autant la réalisation d'équipements structurants (50%) que l'amélioration du quotidien des Avrillais (50%).
- ☑ **Soutenir les entreprises locales dans les appels d'offres** de la Ville d'Avrillé et d'Angers Loire Métropole.
- ☑ **Développer une gestion entrepreneuriale de la ville d'Avrillé**, en créant des recettes nouvelles sans passer par l'imposition (mécénat avec possibilité de défiscalisation, développement d'activités à vocation économique comme Les Halles Alimentaires, gestion dynamique du patrimoine immobilier de la commune ...).
- ☑ Avoir une stratégie municipale qui développe les partenariats Publics-Privés, et **structurer une démarche offensive pour la recherche de financements et d'aides.**

Ne pas augmenter les taux d'imposition durant le mandat et avoir une trajectoire financière qui permette de **diminuer la pression fiscale sur le long terme.**

FINANCEMENT DU PROJET

Un projet financé sans augmentation d'impôt

LE BILAN DE LA SITUATION ACTUELLE

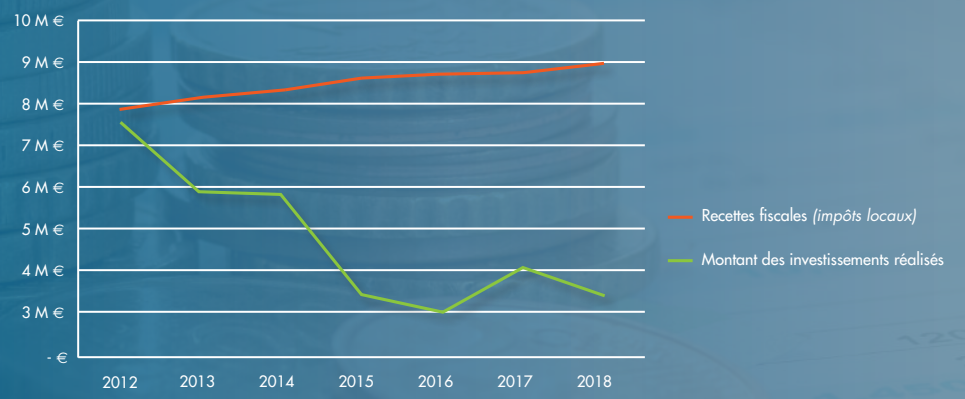

Des investissements fortement en baisse (3.4 M€ en 2018 contre 7,6M€ en 2012) malgré une pression fiscale très importante sur les ménages *(des recettes fiscales très élevées atteignant 9 M€ en 2018 avec un taux de taxe foncière voté en conseil municipal de 5 points supérieurs à la moyenne des villes de la même strate).*

Une absence d'investissements qui a entraîné la dégradation de nombreux bâtiments municipaux *(Les Rosiers, Le Chêne Fournier, Pouce Poucette...)* et la diminution des services rendus aux habitants.

Une équipe municipale sortante qui ne se mobilise pas pour la recherche de financements, comme le souligne le très faible montant de subventions obtenu (près de 250 000 €) au regard du volume des investissements (près de 7,7 M€), soit de 10 points inférieurs à la moyenne des villes de la même strate *(3,26% des ressources pour Avrillé contre 13,71% pour les villes de même strate).*

NOS PROPOSITIONS

32 millions d'euros ont été dépensés par la Municipalité sortante uniquement sur la section d'investissement sur la période (2014 - 2020). Nous voulons que cet argent public soit investi autrement et avec plus de transparence :

☑ **50% pour le financement d'équipements municipaux dits « structurants » :**

Des exemples chiffrés :

- création de Halles alimentaires : 5 M€
- création d'une salle associative multi-usages (remplacement de Lino Ventura) : 4 M€
- création de l'Hôtel des associations : 3 M€
- rénovation du complexe Delaune + création de AJC : 2,5 M€
- rénovation de la Piscine et création d'un espace bien-être : 1,3 M€
- transformation du Centre Brassens en un Centre des Arts : 1 M€
- création d'un nouveau poste de police : 0,8 M€

☑ **50% pour le financement de l'amélioration du cadre de vie :**

Des exemples chiffrés :

- Le Plan Urgence-Bâtiments (rénovation des bâtiments municipaux : Ecoles, Multi-accueils, Foyer logement Les Rosiers, Le Chêne Fournier, ...) : 4 M€
- Un Plan de Végétalisation du centre-ville et des quartiers : 2 M€
- Un Budget participatif : 1,8 M€
- Le Plan Urgence Voirie/Propreté : + 1,5 M€

Grâce à notre stratégie financière et notre Plan Pluriannuel d'Investissement, **nous pourrons financer entièrement notre projet sans augmentation des taux d'imposition et en engageant dès ce mandat une diminution de la pression fiscale.**

Permettre à Avrillé de se révéler le temps d'un mandat !

Plus qu'un simple projet municipal, nous avons voulu faire de ce document **un véritable « contrat municipal »**. Des objectifs précis, des propositions concrètes et **un projet entièrement financé sans augmentation d'impôt.**

Ce contrat municipal permettra aux services de la Ville d'Avrillé et du CCAS de mettre en oeuvre dès le début du mandat les nouvelles orientations municipales. Chaque élu aura ainsi une mission déléguée et devra en rendre compte directement aux Avrillais à travers **une plateforme de suivi des engagements municipaux**.

Ce « contrat municipal » est une première à Avrillé car il fixe clairement un cap, une vision, et des objectifs précis à notre équipe avec **un impératif de résultat, le temps d'un seul mandat (2020-2026)**. Ce projet s'inscrit finalement dans la continuité de l'Histoire d'Avrillé, tout en lui permettant pour la première fois de s'engager sereinement et durablement dans le XXIème siècle.

Faites le choix d'Ensemble Avrillé, le 15 et 22 mars prochain; vous permettrez ainsi à votre quartier et à notre ville de se révéler pleinement en 6 ans.

Ensemble, révélons Avrillé !

Florian SANTINHO
Candidat à la Mairie d'Avrillé

7 engagements éthiques pour un renouveau démocratique

1- Un Maire qui se consacre entièrement à Avrillé et qui ne se présente à aucune autre élection *(élections départementales, régionales, législatives, sénatoriales et européennes)*.

2- Une Équipe municipale qui s'engage à **respecter la parité dans l'ensemble des instances municipales** *(la 1ère adjointe sera une femme : Annie RAT)*.

3- Diminuer l'indemnité du Maire pour permettre d'indemniser les Conseillers Municipaux (bénévoles) en charge d'un dossier ou d'une thématique précise.

4- Interdir l'usage des moyens de la collectivité à des fins personnelles, en transformant par exemple immédiatement la voiture de fonction du Maire (usage personnel) en véhicule de service.

5- Associer les élus de la minorité à toutes les décisions structurantes de la ville, avec un droit d'accès direct à l'ensemble des documents administratifs.

6- Reconnaître l'engagement des anciens élus en leur attribuant la qualité de Maire honoraire, et Maire adjoint honoraire *(distinction symbolique)*. Associer directement les élus honoraires à toutes les cérémonies officielles.

7- Mettre en place une charte éthique des élus pour aller au-delà des simples obligations légales en matière de probité.